申報
第二萬五千五百六十九號
今日本報壹張
每份售國幣伍拾圓
地址上海漢口路三〇九號　電報掛號六〇七八　電話九三二四八號四線
中華郵政特准掛號立券總包遞送之報紙

新運會改隸中央黨部 各省市分會撤銷
中政會一四八次會議通過

▲南京七日中央社電　中政會七日開第一四八次會議，記錄如下：報告事項（略）。討論事項，㊀主席交議，新國民運動促進事宜，移歸中國國民黨各級黨部辦理，藉期推行便利，而增宏效，原國民政府新國民運動促進委員會，亦移歸中央黨部，該會各省市分會應予撤銷。茲擬訂該會移轉及結束辦法草案，請公決案，決議修正通過，並函中央黨部。㊁主席交議，據行政院呈本院第二五四次會議通過，財政部擬具修正契稅條例第四條條文草案，呈核一案，呈請鑒核等情，請公決案，決議通過，送國民政府公布，並交立法院備查。㊂主席交議，擬任命鄭洪濤為陸軍部政務次長，許建廷為海軍部政務次長，楊揆一為軍令部政務次長，汪翰章為社會福利部政務次長，請公決案，決議通過，送國民政府。㊃主席交議，擬特派胡大剛為全國經濟委員會委員，請公決案，決議通過，送國民政府。

▲南京七日中央社電　新國民運動促進委員會改隸於國民黨中央黨部後，據悉該會工作將以設計為主，而將原有青少年團及青少年有關事業劃歸於全國性者，由教育部接管，屬於地方性者，則由地方教育機關接管，關於思想訓練及政治運動，則受當地之黨部指導。又各省市新運分會，亦統限於六月三十日以前撤銷，而在國民黨統一指揮，統一辦理之下，作更進一步之推廣，以期普遍於一般民衆，而完成汪故主席之遺志。

國府命令

▲南京七日中央社電　國府七日令，任命鄭洪濤為陸軍部政務次長，此令。任命許建廷為海軍部政務次長，此令。任命汪翰章為社會福利部政務次長，此令。特派胡大剛為全國經濟委員會委員，此令。國民政府特別法庭上海分庭審判官趙鉦鏜呈請辭職，趙鉦鏜准予免職，此令。派胡詒穀為國民政府特別法庭上海分庭審判官，此令。

昨日中常會 通過要案

▲南京七日中央社電　中國國民黨中央常務委員會，七日上午十時舉行第一〇三次會議，茲錄要案如下：㊀派王敏中，劉仰山兩同志為民衆訓練部副部長。㊁通過民衆訓練部暫行組織條例。㊂通過中央暨各級黨部三十四年度下期預算經費及呈送預算計算書辦法。㊃任用陶炎成為秘書處宣傳局編審兼編審室主任，沈鵬為指導室主任。㊄成立中央憲兵司令部特別黨部，並派陳亞，劉璇，王震為特派員，于安為書記長。㊅改組中央稅警學校特別黨部為中央稅警總團特別黨部，派李耀久為特派員，黃特為書記長。㊆推定林柏生，周化人，吳頌皋三同志出席下次總理紀念週報告。

日軍守備部隊 施肉搏攻擊
泰拉干美指揮官陣亡

▲南方前線某地七日中央社電　泰拉干島日守備部隊，連日迎擊敵有力登陸部隊，並展開肉搏攻擊，使敵損害加大。又四月二十五日，日軍挺身肉搏隊對敵實行猛襲時，美軍登陸泰拉干島最高指揮官賚利資中將腹部中彈陣亡。

▲南方前線某地七日中央社電　自敵於泰拉干登陸後，與日軍將士共同挺進，活躍於第一綫之尼民襲勇隊希馬特君，於五月二十一日夜襲之際，身懷炸藥，挺身突入敵機槍陣地，將其炸毀，完成最後壯志。日南方海軍最高指揮官嘉其殊勳，并布告全軍週知。

沖繩島兩軍激戰 日航空部隊活躍
敵軍似在準備次期攻擊

▲琉球群島某地七日中央社電　日空軍部隊五日夜間會對沖繩海域敵艦船加以猛襲，後經判明，始知當時日機會對敵艦型不詳者三艘實施近距離肉搏戰，並加以猛烈空中雷擊。又日機隊六日復於本島南方海上對敵艦加以猛襲。又敵艦船多數組，逐次接近本島南部地區附近，對日軍陣地實施艦砲射擊，日美兩軍正展開激戰。又六月一日間，敵對全列島戰綫來襲機數，計共一百數十架，稍呈活躍狀態。

▲東京七日中央社電　沖繩本島之戰綫，因逐次移往南面，故地上戰鬥益趨劇烈，近日夜於西方海岸登陸之敵軍，其後陸續進犯。又由北南下之敵，亦進抵首里地區，其行動已稍緩慢，但該方面之敵刻似在準備次期之攻擊。

▲前綫基地七日中央社電　沖繩之戰局，現已呈嚴重局面，日空挺部隊二十四日於北．中兩機場降陸作戰以來，雙方在沖島展開之制空權爭奪戰，業經兩週。敵為挽回制空權之地理的不利起見，似已採用如次方式：㊀B29測之戰略轟炸：連續三次之轟炸京濱地區，大阪神戶，論其次數及規模，均為前所未有，敵以在企圖動員九百架以上之馬里亞納基地B29型機，以使日本之大都市化成灰燼，此因由上月二十四日迄至該月杪之沖繩制空權，遭日襲烈空挺隊，神風振武特攻隊之攻擊，而發生頓挫，敵企圖藉此作牽制，並切斷特攻隊之後續。㊁小型機之整頓：敵地上機因北．中兩基地之使用受阻，乃企圖主要由伊江島基地調遣P51．F6F．F4U等型機，以制壓沖繩天空，並傾力使北．中兩機場恢復使用。又出動機動部隊之航空勢力，以確保沖繩之制空權，出動綜計四百架之機數，襲擊日方各基地，其目標在於日基地之航空施設，以期完全控制日特攻隊之活動。㊂沖繩近海之敵機動部隊之動向：均以空母三艘為主力者，其一確於三日出現於沖繩東方，又西方之機動部隊，亦逐漸向東北行動中，但均處於日方基地航空隊之威力圈外，而慎重行動中，且迭次於夜間改變方針路線，藉隱蔽其目的，此點與前兩月之敵機動部隊行動不同，可知其如何欲迴避日特攻隊之威力矣。

納卯方面 續有激戰

▲菲島前綫七日中央社電　民答那峨島納卯方面續有激戰，一日有敵軍約二中隊出動裝甲車五輛，藉迫擊砲掩護，向孟特古方面進攻。二日下午又增援裝甲車二輛，犯孟特古東方，日軍即起邀擊，刻正展開血戰中。

日特攻隊 悲壯氣慨

▲東京七日中央社電　同盟通信社編輯局長大平安孝，歷訪各特攻基地，為時一星期，六日返東京，據述各基地之壯烈情形稱，各特攻基地，每日向沖繩送出永不歸來之特攻機，搭乘神雷之特攻隊員，態度從容不迫，此等隊員皆確信航空必勝，且確信必死，必中乃勝利之基礎，余曾聆悉部隊長在出發前之訓示，悲壯氣慨，吾等繼承二千六百年之燦爛歷史而生於日本，必須永久繼續此祖遺之歷史，明日之歷史必賴吾等創造，吾等必不辱祖先，繼先發補正成公之後，闊步前進。特攻隊員毫無疑心，唯念以忠誠必勝，貫澈始終，各基地自隊長以至軍屬，莫不努力一面作戰一面生產。

渝軍新設 蘇浙兩戰區

▲廣州七日中央社電　高呼大陸攻勢之渝軍，最近似大規模準備新設抗戰區，以充抗戰基地。頃據重慶廣播稱，渝軍最近於河南戰略地區及其他各地，新設戰略基地，因美軍企圖在中國大陸登陸作戰，故已新設江蘇．浙江兩戰區。

谷大使返任

▲南京七日中央社電　日駐華大使谷正之，前於四月初旬返國述職，茲已於五日乘機抵滬，七日返抵南京。

社評
慘痛的教訓
—論聯合國瓜分及管理德國協定

英美蘇法四國，業於本月五日在柏林簽訂瓜分及管理德國協定，全文已詳載昨日本報。我們耐性地細讀這一所謂「歷史的文件」，所獲得的印象，除了「暴虐」兩個字以外，我不知更適當的形容詞了。很明顯，這是英美帝國主義的又一「傑作」；回顧幾年來聯合國異口同聲，批評德國納粹黨的「暴虐政治」，但是德國幾年來對於佔領區內有沒有類乎這樣的瓜分及管理辦法？英國人自己也有「歷史最頑強」的諺語，那麼，這種暴虐的處分德國方案，對於滿口維持世界和平與安全及以解放者自居的英美人，這一「歷史的文件」又是何等辛辣的諷刺啊！

暴虐和復仇政策，決不能解決國際政治問題，這在幾千年來歷史上已經屢次證明了，不意在這二十世紀，竟有這種違背人類理性的處分德國方案，令人驚異！聯合國當局這種暴虐的政策，其動機也許有如他們的公報所說，目的在永遠消滅德國軍國主義的復活，達到維持世界永遠和平與安全的理想；但是事實相反，結果不是和平與安全，而是新的戰爭危機！現在德國人民，在敵人的威脅下面，固然不能不暫時低頭忍耐，但是，每一個奔流着他們祖先的忠勇之血的日耳曼人，決不會長期忍辱下去的！

而更加嚴重的，就是在這種只有強權與暴力的處分戰敗國方案，實行之際，就是在這種但知攫奪權利，不惜完全背叛其自己之信誓的日子，英美蘇法各國之間本身的衝突，已在波蘭問題，在近東問題和在舊金山會議中開展了！將來自食暴虐報復之惡果的，不僅限於他們施行暴虐的對象，而且還有施行暴虐者本身！

雖然，目前特魯曼，邱吉爾，史太林三頭會議的呼聲日高一日，極力企圖消泯這種危機，可是，挽乎舊金山會議之僵局，及英美最近反蘇火焰的復燃，這種三頭會議縱使舉行了，也不會有什麼結果的。

暴虐的對德處分方案，對於我們東方民族，只能發生一種可能的作用，這作用就是使每一個東方民族認清，東亞人才是東亞的主人。在這慘痛的教訓之下，將更強力地鼓勵我們東方民族的自尊心，鼓勵我們東方民族以中日兩國為中心而加強團結，以求貫澈東亞人之東亞的目的。

旅行通訊 浙東觀感（一）
逸飛

★杭蕭道上★

記者承派前往浙東考察，所取之路綫乃沿杭甬公路，經蕭山紹興抵曹娥江畔，再渡江達對岸之百官，直放寧波，再轉往奉化，以家山為終點。全程總計三百二十四公里。（滬杭段除外）以戰時交通之不能暢達，故沿途候車輾作停留，往返共費時半月。

★行路維艱★

旅次所感，最堪痛惡者，在途中不時見到大部分關卡軍警對於一般旅客，任意勒索，及財物之損失。此輩軍警每於檢查旅客行李時，常將旅客之什物強行納諸己囊，佔為已有，較之強盜，更為公開，這種軍警之非法行為，前此僅屬耳聞，目睹實情，令人深痛絕惡。即以杭州為例，由市區出發前往對岸西興（蕭山縣屬），僅錢塘一江之隔，由鳳山門起，須通過五關，尤以鳳山門與西興兩關卡，最為兇很，對旅客百般敲詐，以各地市民證之不能通行為藉口，索鉅額之賄賂，其數額視人而異，由數千至數萬元不等。旅客稍有申辯，巨奎立至，且以撕毀其住居證為恐嚇。繼續多時，旅客登程心急，終至屈服。據一般估計，每卡每日，非法勒索之收入，其總數約在六七十萬至百萬之譜，最奇者即此等軍警竟公開宣稱，彼等須每日報效其「上峯」鉅額「開銷」，（如鳳山門之警察每日須報效十六萬元之鉅）而西興之蕭山縣警察，則謂彼等之職位，皆係用去鉅額賄金買來者，為求血本之歸還，故不得不仰諸旅客之維持。按浙省新省長丁默邨氏，近方赴任，下車伊始，希望對不法軍警之軌外行動，嚴加取締，以便行旅。

五月十四日上午十時由杭市起程，在由三郎廟第一碼頭（浙贛鐵路管轄）買棹渡錢塘江，至義渡碼頭，經「長橋」，橋木泰半殘壞，行經其上，頗感心慌。尤以接資，如稍一不慎，大有墜江之危。過江後即搭乘華中之公共汽車，於十二時半前往蕭山，兩地相隔僅十一公里，故僅費時約三刻即達，票價計兩千元。

★蕭山一瞥★

一時許車抵蕭山，旅客至此，前往紹興者，例須換車。車停蕭山西山山腳，時值炎陽施虐，車中悶熱不堪，以尚有兩小時逗留，乘機往街頭巡禮，蕭山縣城已廢，僅有遺址數處，可供遊人之憑弔。城區面積不廣，四境多山，全縣人口約十二萬，農民佔多數。以出產貧乏，故民生極苦。縣城中僅臨近汽車站祇園寺旁之「長街」一條，長約二里，兩旁皆零星小店，全城之房屋於事變時受砲火之洗禮，毀壞過半，殘垣斷壁觸目皆是。於東門外有巨大之烟囪，巍然獨立，詢諸鄉人知為戰前「通和公」紡織廠之原址，廠房已蕩然無存，荒涼一片，滿佈棺木，鄉人言下頗有不勝今昔之感。

蕭山對外之交通，除有公路直達錢塘江邊與紹興外，由杭市出發並有火車可通，至紹興則尚有華中鐵道，（現改稱中支那交通團）所屬之小火輪可乘，惜前者近告停頓，後者則又無定期，兼以沿途治安不靖，中途時受狙擊，故班數至少，客商不能利用，其對交通上之貢獻至微。

奧地利亞 仍有戰事

▲蘇黎世七日中央社電　據自因斯勃魯克抵達此間之消息稱，在奧地利西北部仍有德親衛隊約三百名向美軍繼續作戰。

英美軍損失

▲里斯本七日中央社電　巴黎消息，艾森霍華司令部發表，自英．美軍於諾曼第開始登陸作戰，迄歐戰結束為止，兵員損失計美軍五十一萬四千五百二十四名，英軍十八萬四千五百四十五名（包括加拿大軍）。

對艾森霍華等 蘇贈勝利獎章

▲里斯本七日中央社電　莫斯科廣播稱，艾森霍華元帥及蒙高茂來將軍業經蘇聯頒贈勝利獎章，聞此係蘇聯最高軍事獎章。

渝共軍仍磨擦

▲里斯本七日中央社電　重慶來電，渝方陳誠將軍昨日承認謂，於過去數月中，時有延安共產黨軍與渝軍發生「單獨性」之衝突，然渝軍會一再受當局之嚴格訓令，不准向共產黨軍施以攻擊，除非共產黨軍先向渝軍攻擊時，始可還抗。

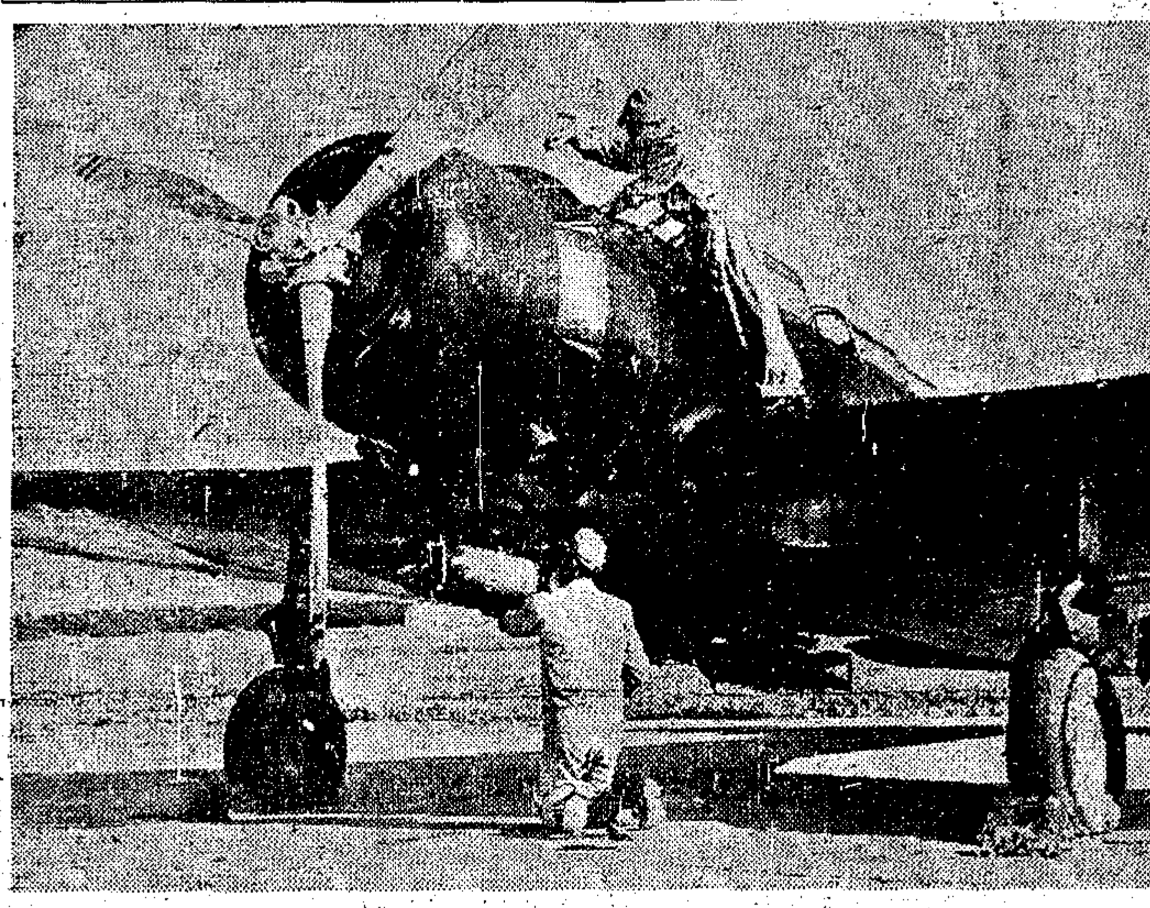
日本海軍新銳飛機準備出發禦敵

B29型敵機 襲大阪神戶
判明被擊落六十八架

▲東京七日中央社電　據中部軍管區司令部本月七日下午十二時發表：㊀南方地區之敵B29型機約二百五十架，七日上午十時左右由紀伊水道方面侵入大阪市，投下燒夷彈及炸彈，十一時四十分左右由熊野灘退去，大阪市北部及東北部發生火災，經逐次撲滅。㊁戰果及被害情形，現正調查中。

▲東京七日中央社電　敵B29型機約三百五十架，五日晨來襲神戶，日軍猛烈迎擊後，經詳細調查結果，判明確實擊落其六十八架，擊破者亦達一百六十架。又擊落之六十八架內，有由地上砲火擊落者，其他三十七架，則在空戰時擊落。

▲福岡六日中央社電　敵小型機約三十架，分成五編隊，在哨戒飛艇二架引導下，六日下午三時許起至四時左右，從志布志灣佐多岬附近侵入，在大隅半島，薩摩半島上空行動，過四時後照原路逸去，該批敵機大約在沖繩基地起飛，企圖制壓日軍特攻力量。

蘇聯對英不滿
苛待蘇戰時罪犯

▲里斯本七日中央社電　據倫敦公報宣稱，關於蘇聯遣回罪犯人民委員會委員高立考夫將軍，對於英政府苛待在英國集中營內之蘇聯戰時罪犯一節，

六國糧食會議

▲里斯本七日中央社電　據此間接獲英京消息稱，英政府曾發起召開一六國糧食會議，專為討論在歐洲之糧食情形，此項被邀請之國家為荷蘭，比利時，法蘭西，丹麥，挪威五國，彼等均於被解放後，一直由英政府供給糧食。

伊朗新閣總辭

▲里斯本七日中央社電　德黑蘭來電稱，上月十一日新組之伊朗內閣，因未能獲得議會之信任，已於四日總辭職。

美租軍新預算

▲里斯本七日中央社電　華盛頓來電，美總統特魯曼四日對國會要求，自七月一日起開始新會計年度之租軍預算，總額增加為十九億七千五百萬美元。

巴西對日宣戰

▲里斯本七日中央社電　里約熱內盧來電，巴西政府七日宣言，與日本國間處於戰爭狀態。

希特勒屍體

▲瑞典京城七日中央社電　英國某軍事訪員昨日謂稱，聯合國統治委員會於週二召開會議時，柏林全城盛傳蘇聯探索家曾在柏林某地發現一骷髏，似希特勒元首之燒焦屍體。

四國行使管理權 願與聯合國諮商
蘇方擬分散英美軍力

▲里斯本七日中央社電　華盛頓電稱，美．英．蘇．法四國政府，五日發表聯合宣言，其原文如次：美．英．蘇三國政府及法國臨時政府，五月五日於柏林發表聲明後，已握有德國之最高權力，四國政府於茲宣布，四國願與其他聯合國政府就行使管理權上進行諮商。

▲里斯本七日中央社電　美記者密特爾頓，於紐約公報上著論稱，四國軍事領袖，各擔最高政治及軍事顧問所舉行之首次聯合國統治委員會會議，於四國簽訂處置戰敗德國之聯合宣言後，草率結束。據稱，巨哥夫將軍僅有權代表莫斯科簽訂此項聯合宣言而已，故於席間渠不願參與討論統治委員會之組織案及各項程序與方式，靜待其他三國代表解決各項重要問題。該記者復稱，「現蘇聯當局欲慎重考慮者，為分解西歐兩主要聯盟國（英．美）之軍力，彼正等待美軍及英軍從易北河西部地區退出一部份之蘇軍佔領區後撤，巨哥夫將軍之不欲參與各項問題，實不外為此原因，然除非四國政府聯合發表劃定佔領區分界綫，否則英．美軍力將不能完全分散。

三國任命政治顧問

▲里斯本七日中央社電　英．美．蘇三國駐德佔領軍之政治顧問，前會同時兼任中歐管理委員會民生部代表，茲據倫敦來電稱，英政府亦已任命歐洲諮詢委員會之英國代表斯特朗為英軍顧問，美軍顧問由馬非担任，蘇聯恐將任命人民委員會副議長米柯陽。

蘇報刊登佔領區圖

▲瑞典京城七日中央社電　倫敦公報稱，蘇聯某新聞報刊登一詳細地圖，將第一次四國當局頒文中詳述之德境蘇佔領區輪廓予以繪明，該項地圖一面證實各項有關地域劃分之報告，一面指明蘇聯佔領區將包括自魯勃克東方數公里之地（魯勃克為英國佔領區），包括馬格德堡，紹林根，布蘭茲維克蔡克森地區。此項公開刊登蘇佔領區之詳圖，實有關於蘇當局曾提出區域劃分之分配，開始及英．美軍應速即自測定為蘇聯佔領區內撤退之兩項要求，如美國欲實施撤退之行動，則美國不得不放棄薩克森及紹林根兩地區內一百五十公里之地，該地包括來比錫，開姆尼茲．哈里．德勒斯登．埃森那許．阿爾姆等城，美國亦須自德國中部退出六十公里，包括馬格德堡，而英國之撤退將使英軍放棄一小部份之地區，包括波羅的海上面之威斯瑪市區。一般人相信，英．美當局均深知同時能解決奧地利亞佔領區之劃分事宜，現已抵達維也納之英．美軍事使節團，正從事研究解決此事。

各大電料行均售
無線電燈
前電声 中救星
經濟：比洋燭廉一半
光亮：較洋燭亮五倍
普通式 每只二萬八千元
加重式 每只三萬七千元
服務電話九〇〇〇〇
太平洋無線電工業廠 北京路七九〇號

婦科聖藥 當歸素 佛光商標
藥房均售
佛慈製藥廠發行
發行所西藏路三十九號 電話九〇六三一

總公司泰山路 支店靜安寺路
新華
夏季大特價
網眼反領襯衫 每件 $ 4500.
60支羅紋男汗背心 每件 $ 3600.
白麻布香港衫 每件 $12000.
卡其西裝短褲 每條 $18000.
日本製羅紋絲襪舞襪 每雙 $ 5000.
特重平紋女絲褲 每條 $ 2000.
352針真絲細襪 每雙 $ 3500.
羅紋男口絲襪 每雙 $ 900.
富華 靜安寺路九四六號
華華 成陽路泰山路轉角

華龍綢緞公司
綢緞呢絨．四季衣料
不顧血本．猛烈犧牲
肅清存貨 大拍賣 繼續發售
特別犧牲品
泰山路中 電話八二四四八

新星藥膏
新星藥廠出品

新仙林
陳飛 歌唱
拳擊
麗園股份有限公司謹啟

私人園林開放
愛儷園一名哈同花園，係滬上著名私人園林，饒有水榭風廊之美。茲擇其風景最佳一角，闢為花園飯店，日夜營業。飲料菜點，力求精美，管樂佈置，務期華貴。轉瞬溽暑即屆，其地空氣新鮮，樹木蔥蘢，自為消夏佳所。本園志在以最新姿態出現，迎合高級趣味，定於六月十日（星期日）啟業，尚祈賜予南鍼，以匡不逮，為荷！
麗園股份有限公司謹啟

靜廊幽邃 廳廈高敞
華貴晚宴 咖啡冷飲
四姊妹咖啡館

新華呢絨綢布號 今日開幕
袁履登先生揭幕 曹慧麟小姐 張淑嫻小姐剪綵

藥王聖誕
陳家瘋濕膏 胃痛膏
今日半價一天

宏善 良華
寄兒覽
事可解決，速來面晤或電洽至要 寄母白
爬勿動臭虫粉

病胃救星
Convosol
康活胃病散
唐介福醫師監製

MARLENE
Sweet Shop
梅龍糖菓咖啡館
昨已開幕

斑馬頭痛粉
小天使
斑馬紅藥水

技術，材料，始終第一
王開照相館
南京路三八號 電話九一二二四五
要拍滿意的相 當然要到王開

芊芊 第三期

一筆禮
派克鋼筆

若素
最大的幸福！
是什麼？不是富貴榮華，卻是身強力壯！

中華門香烟
價錢最巧 趣味最好

大公週刊 第九期 到滬

電銀餐具 禮品至尊

防癆 X光檢查

虞振棠律師 任 徐庭舫醫師 常年法律顧問通告
美華大戲院經理高運年緊要啟事
慈生藥廠為「抗毒龍」問世啟事
慈生化學製藥廠謹啟
招尋遺失書畫兩件
人力車夫及人力車公司注意
經仁卿 瑞卿 結婚敬告親友
鄭祖恩為祖泖 金信民妹丽南 訂婚啟事
為長男鴻淳 長女瑛 結婚啟事
周毓英 邢禾麗 結婚啟事
蔣學希 周惠敏 結婚事啟
潘厚生謝啟
學社集團結婚
中國集團結婚
大陸製革廠股份有限公司通告
天豐造紙廠股份有限公司公告
勤興紡織襯衫廠股份有限公司召開董事會啟事
第四屆股東常會公告
華中水電股份有限公司上海水道支店告
上海特別市平劇院同業聯誼會啟事
上海特別市腳踏拖車業職業工會召開成立大會通告
某大藥廠徵求代表
徵求經紀人牌號啟事
上海特別市政府佈告 滬二字第5121號
市長周佛海
財政局兼局長羅君強

明十八次防空日 實施各項訓練

造成中日一體防衛觀念

明（九）日爲第十八次防空日，市民防空本部循例擴大宣傳防空意義，及實施各項防空訓練，其警報訓練之時間，業經規定，詳列於昨日各報。市民依照規定時間，實施各項必要措置，惟其中下午四時及九時訓練空襲警報發令時，全市實施交通管制，燈火管制及待避訓練，但不鳴放警報，倘於此訓練警報發令中，若有實際空襲情形，當依照規定鳴放防空警報汽笛，市民當注意及之。

局地訓練

又此次局部地區綜合訓練，在虹口，西虹口，閘北各分局管內實施，該管內各分局應領導警保人員，及民衆依照向例實施各項綜合防空訓練，並使較多之日僑民先覺技術與澎湃之防空思想，巧合交流，俾然成中日一體之地區防衛根本觀念，不動搖之基礎。

其他訓練

同時各區分別指定適當地點，實施滅彈，救火，救護，待避等各種防空訓練，由防空本部及各該管分局派員指導，警報人員及當地民衆均須參加演習，各工廠大廈之特設防護團，及各學校之防空團，亦均分別實施各項防空訓練，以期全市民衆熟練防空措置而從應付萬一。

徐家匯區強化防空

徐家匯警察分局轄於本月一日至九日施強化週，特會同該區聯保長及保長，內居民舉行個人防空演習，同備家庭防空用具，並該分局已擬定第十八次防空日各種訓練計劃，同時並定期於六日召集防空管區幹部人員研討指導實施辦法。同時爲確保境內治安對清查戶口，頗爲積極，業於五月終，調查統計完竣，計正戶三一一九，附戶三四一九，男女共四五〇五五名口。又外僑（天主堂救民）二五二名口。

疏散會定期開航 蘇州疏散專船

常熟松江各綫亦將成行

本市人口疏散委員會開始辦公以來，對於疏散市民等項準備工作，推進不遺餘力，目前已定於本月十一日開始蘇州疏散專船，票價每人三千三百十元，十歲以下免費。每晨於五時啓碇，疏散市民可即日前往該會執行組（附設於各分警察局第四股保甲組內）先行申請登記，辦理移動。爲便利疏散市民起見，開手續極爲簡便，如有疑難，可至漢口路本報社疏散委員會內詢一切，或電話九三二四八亦可。復據該會聲稱：陸路之鄉事行駛，常熟松江各綫亦將成行，嗣後對於其他各地事綫亦在積極籌備之中，俾疏散工作達到最大效果。

同鄉會疏散 可申請協助

關於本市人口疏散，業由市府組織人口疏散委員會，統籌辦理，而各同鄉會原屬社會福利局所屬各團體，以不明人口疏散辦法，爲便利辦理，特向該局請示辦法，茲悉該局業奉市政府令，轉飭各同鄉會疏散委員會擬就手續，嚴飭各同鄉會疏散人口辦法，及處理申請疏散旗幟，並證明文件暫行規則，業已核准。嗣後本市各同鄉團體辦理人口疏散，可逕向該會申請協助。

警局鼓勵員警 發給賞金

本市警察局周兼局長，爲鼓勵員警，除對優秀人員已予分別晉級外，並對科員以下警士以上（包括無職務警察者）一律特予發給賞金每人二萬元，以示鼓勵，夫役每人一萬元，以昭激勵。是項賞金將於八日起撥發，惟本月一日以後七日以前到差任職人員，一律發給半數，離職人員不發給。

江灣路分局長易人

江灣路分局長宋沅，呈請辭職，業經照准，遺缺派朱文龍光任，朱分局長已於昨日正式到局接事。

上半月米 今日配發

（又訊）該局爲改善員警待遇，對華籍職員配發免費食米，以安定生活。茲悉六月份上半月之免費配給食米，業經由警察福利社辦竣，將於今日起配發。

沖繩敵軍 遭受空前損害

軍事專家評世界局勢

本市某軍事評論專家，頃就最近戰局及國際形勢發表談話如左：

太平洋戰局

在沖繩島南方陸上那覇飛機場港口，以及首里南方，激戰進行中。日軍主力部隊，仍予敵以莫大打擊。沖繩周圍海上，日本特攻隊冒惡劣天氣，向敵艦隊猛攻，敵受創極重，截至目下，敵損害陸上人數，約八萬名。若以每擊沈一艦，損失百分之七十五，擊破一艦，損失百分之五十計算，其損失數當在三十二萬名以上，兩共四十萬人。以過去留伊泰地之損害數目計之，每次報道森飽特恩氏稱，美軍人員之損失，殊爲驚人，均見增加。據紐約泰晤士特發出警告。又勞倫斯稱：美軍在沖繩作戰，其所受損失，較珍珠港爲尤重，故擬組織調查委員會，從事調查。由此可證明美國繼續對日作戰，其人員損害，必更增加無疑。日軍出以一殺百之特攻隊精神，結果美軍人員之損害，必成一極嚴重問題。據三日會在沖繩島指揮戰鬪部隊之美軍官米切中將在華盛頓對新聞記者稱：日特攻隊所用之戰術，爲急降下式，其犧牲只有一人，而命中之方法，實較普通攻擊式爲優秀，故今後對於此種威脅，美軍應利用一切措置，以謀應付。同時漢森鮑特恩亦稱：此次美軍之損失，海上部隊較陸上爲多，可以證明日特攻隊之成功，故今後戰爭之勝利，必屬日本無疑。又呂宋島康加因，聖太非，明多羅，來拉干，婆羅洲，維德角島之布因等處，日本戰意昂揚，仍繼續激戰中。

對德處理問題

據六月七日舊金山廣播稱：美英蘇聯法代表所組織之聯合最高統轄委員會，會在柏林協議關於德國無條件降服之項目，已在倫敦，莫斯科，華盛頓，巴黎四處發表。德國現依一九三七年十二月三十一日所規定者，劃分爲四區，東部屬蘇，西北歸英，西南歸美，西部屬法，此種措置與若談所謂一切，此種措置與若所謂...

近東問題

黎巴嫩各國紛爭，在政治上雖告一段落，但政治事件尚未結束。據舊金山六月六日廣播稱：特戈爾將軍會要求蘇聯中國參加討論協議，即五大國會議，但邱吉爾氏認爲此必需要長的時間，因而加以拒絕。又邱氏在下院表示，美英法三國應即出而調停此糾紛問題。我人根據第一次歐戰所引起種種之糾紛，加以最近國際之複雜，其情形實極何種貢獻，殊屬疑問。更唱之職後和平論調，究有世界組織視之，及最近所謂新的之事實，自以第一次大戰後二十年中世界組織，勢必形成衰之存在。世界，勢必形成衰之存在在，無論在歐洲或在日本，美國與英大利擬籌與蘇分離，此在日本不久之民族，無論共在歐洲或在日本。

舊金山會議

六月六日舊金山發表報道：關於否決權問題，英英蘇法中各國意見極不一致。據舊金山路透社特派員訶坦梁巴加稱：邱吉爾對史太林會提出，對此問題，如各國意見不一，則舊金山會議結果，勢必成一泡影。再加以委任統制權之糾紛，在將閉會前，嚴重之形勢，可知此時曾議已成爲虎頭蛇尾，將也。

國共摩擦

據路透社六日重慶電：渝軍政部長陳誠承認數月來，渝共間有種種摩擦事存在。又稱：美貸予之軍火，絕未用於對共戰事。此宋子文之訪問莫斯科，此種問題，必更引起困難無疑。陳氏對國共摩擦之過去此一問題，經許久沉默，而今又暴露其目的，無非有藉此宣傳之意味耳。六中全會閉會後，第一次執委會之常務委員名額增加，除去孔祥熙補入吳鐵城，此對民族主義之革新派，不無顯媚之表現存在也。

夏季用水量 照限度減三成

用量不敷可申請調整

本市自來水公司當局，以暑期已屆，各用戶需水量將隨之增加，定於即日起，其用水量可照夏季限度量辦理，唯此項限度量，爲強化節約用水起見，一律再減三成，係照原通知書載明之限度量七折計算。又據該公司業務當局談稱：此次減少市民夏季用水限度量，實爲強化節約用水，希各用戶協力節省，務使用量不超過限度。如對限度量有不明之處，或因此限量不敷應用時，可直接向其協商，並予其備書面，申述人口數目及需用水量，以便考慮調整。

夏季營業稅 定期開徵

市財政局徵收商第一區及八區之營業稅，自本年起開徵春季營業稅以來，現一二三月份各工商廠號應繳之稅額，大致已陸續申報繳納完竣，該局各區營業稅徵收所，連日派員覆查，工作甚爲緊張。茲悉夏季營業稅（四五六月）已定本月十一日起開徵，所有稅額，按照各廠商一二三月份營業實額，比例徵收。

茶館專稅不准開辦

市財政局營業專稅部份，僅有木竹，牲畜等種，但頃有人向該局建議，徵收茶館水店營業專稅，請准予試辦。據悉，該局負責當局，對於此事考慮結果，認爲該項稅倘予實行，商民負擔甚重，尤足刺激物價。爰對該建議者批示云，開設茶館，照章須向本局領取營業執照，繳納執照營業稅，暨代徵消費特稅。至熟水店兼營茶館業務，應與茶館...

市府嘉獎趙海清

市建設局以上川上南兩路路政，過去辦理欠佳，影響市郊交通甚鉅，特令該兩路管理處新任處長趙海清，負責整頓，路政一新，行旅稱便，建設局以趙海清辦理有方，呈准市府，予以傳令嘉獎。

館業同業辦理，據詳開辦各校長領轉發，並開發局，本市茶館水店營業專稅，仰該局周市長獎掖優秀，補助清寒之至意，於下年度起，更將擴充獎學名額，並增加獎學金。

教局發放 市長獎學金

市教育局爲獎勵清寒優秀學生起見，向有市長獎學金之設，所有歷屆得獎學生四十名，本學期除照章予以豁免學費外，並每名發給獎學金一萬元，以示鼓勵，該局業已令飭

體育教師 訓練結業

市教育局所辦國民簡易體操及青少年操第三屆訓練班，訓練期滿，定於八日上午九時舉行結業典禮，並開本屆結業後，教育局仍將定期抽調郊區各校體育教員訓練

實部調查 本市工廠需電

備作調整配電參攷

實業部爲維護本市各主要工廠生產，對於需用電力，決予設法調整供應，已令飭中國實業協會辦理，茲爲明瞭各工廠實際需電情形，以備實施調整配電之參攷。該會奉令後，現已着手調查。關於調查之工廠，包括：㊀針織品，㊁毛織維，㊂毛製品，㊃絲廠，㊄絲織品，㊅麻製品，㊆交織品，㊇西藥，㊈顏料，㊉染料，⑪酒精，⑫化學工業原料，及其他製品，⑬工業油脂，⑭煤球，⑮捲烟及菸葉，⑯橡膠，⑰五金，⑱電氣器具，⑲皮革，⑳造紙等。又悉，關於本市日用品工廠需電，亦由該會進行調查中。

商統會改組 呈政院核示

全國商業統制總會改組後，又屆一年期滿，是否繼續辦理，臨時任期，機構應與應革事宜，及今後收買新農作物方針，該會已呈請行政院核示。同時並催促米糧，粉麥，油糧，棉業，日用品等各統制委員會，將一年來統制業務實施概況，迅速擬就，以便轉呈行政院鑒核。

票據不法貼現 應加取締

本市現鈔缺乏，各該小錢莊之支票，擬款單貼現之風，刻仍猖獗，現鈔來源，殊值得重視，中儲當局，亦曾對於此種不法貼現，會開明取締之決意，但據記者探悉，該項貼現之事，現尚在公開秘密中，繼續經營，不久以前每元貼水僅有三四分之譜，近至昨日突躍至七八分，主管當局應予設法嚴加取締，並對各行莊領券之去路，亦應予以衛查。

簡訊

◎白華寫詩扇 劉溪白華，以詩名，書法鍾王，遒逸韻秀，今夏擬將自...

助學金 捐款報告

泳村寬厚百頁，每頁潤資...（代）主將採館脫離...（一）新段...第四號...第十一號...

體育

二次足聯義賽 白馬隊陣容

足聯會爲籌募教育基金，舉辦之第二次足球義賽，白馬隊與中華聯，定於週末在跑馬廳交鋒，白馬隊主將採館脫離，李寔因傷未愈，不克出場，惟得楊永福，吳祺祥，實力仍不弱。白馬陣容如次：張邦倫，莊友仁，張林根，吳永福，劉福楨，宋嘉聖，吳祺祥，李嘉臣，羅振福，戴麟經，韓龍海，賈幼良。

惠慶盃乒乓賽 昨開代表會議

惠慶盃乒乓聯賽，昨日下午召開各隊代表會議，決議案如下：㊀比賽球室，規定精武，滬江，浙江勵工，信誼，三乙，中華乒乓，房等六處。㊁比賽時間，規定每日下午五時至八時，星期日上下午均有。㊂單打採五賽三勝制，十一平計分，雙打採三賽二勝制，廿一平計分。㊃申請登記截限於五日內填明

今日排球聯賽

中光對雷隊（乙一）五時半，南化對大新（乙二）六時半。

◎昨賽戰果 海友勝亞米茄（乙一）二比〇，三省勝華嚴（甲組）三比〇。

◎顏料體育會小球隊初賽 顏料體育會爲顏料業子王廷歡君發起組織，先成立小型足球隊，於本日（八日）下午四時，與化工隊在徐匯球場，屆時必有精彩演出。

◎足球世界出版 體育世界社編印之「足球世界」，定星期日出版，現已付印，內容豐富，有足球專家名著，及搜集比賽成績等詳，印刷尤爲精緻。

五邑同鄉會舉辦 清寒學生貸金

社會服務

對於同鄉服務，素極努力，最近在滬西憶江路，完成五邑公墓，將會館停柩六百餘具，一一遷葬，尤爲義舉。茲復熱心籌集，先以二百萬元爲貸旅滬清寒學生（暫以中學生爲限），業於昨日開始登記，至本月十六日截止。凡五邑籍學生，均可前往鹽業大樓四二九號該會辦事處申請，一經審查合格，每名貸與三萬元。

製造家庭用藥 公開實驗表演

中華藥商業，爲介紹家庭用藥製造方法，利用假期，舉辦公開實驗表演，自六月十七日起，每星期日上午九至十二時，實驗種類：㊀樂水，㊁沙耳滴水，㊂萬金油，㊃疥瘡藥，㊄凍瘡藥，㊅淡傷藥，㊆大實驗研究社，給醫學研究...

講座

◎道德講座 第六十二期星期講座，定於六月十日上午九時至十二時，敦請楊中一講「新性理學」，孫翔仲講「父子之倫」，歡迎聽講，地址：成都路四七〇號濟洲書場。

◎道德講座 南通路中敦道德會，定於六月十日下午三時，敦請唐祖祥講大地衆生脊罪經，黃修好講禁道秩序，歡迎聽講。

◎文書講座 大上海路孔聖學會，定於本月十日下午二時起，敦請孫德餘講名人短篇，陳伯民醫師講夏令衛生法，歡迎聽講。

◎修養講座 藍田路南一二三號佛光療養院，於十一日下午三時半，請楊中一講「靜坐修養法」，陳健民講「肺病精神療養」，歡迎聽講。

簡訊

◎業餘圖書館近訊 大上海路浦東大廈七樓中華業餘圖書館，近爲便利讀者借閱起見，特將流通部，遷至華龍路八十號中國職大樓（關係宅公園對面）二樓辦公，開放時間，每日上午八時半至十一時，下午三時至五時，每逢星期一休假。借書手續簡便，取費低廉，歡迎新讀者參加。家境清寒者，並得申請免費閱讀。

書報

◎醫藥免費捐苦兒 讀者金穉鷹君函云：「前在紅十字會就醫，承該院以醫學院學生關係，免費五萬三千元，惟感謝之下，自覺不應收受，故將所免醫費，分贈新普育堂二萬三千元，聖母院育嬰堂三萬元，以濟綿薄，即希貴報代轉爲幸。」

本處捐款報告

㊀醫藥助金：費明達三千五百元，無名氏（浦緝庭交來）三千元，姚善德二千元。㊁濟貧金：舊去保富法五千元，費明達三千五百元，無名氏（浦緝庭交來）三千元。宣微祥一百元。㊂小教醫藥助金：費明達三千五百元，無名氏（浦緝庭交來）三千元。㊃小本貸金：三千元，無名氏（浦緝庭交來）三千五百元，無名氏（浦緝庭交來）三千元。㊄苦兒助金：費明達三千五百元，無名氏（浦緝庭交來）三千元。㊅助產金：黃沅浦四千元，費明達三千五百元，無名氏（浦緝庭交來）三千元。

改善監獄衛生 捐款報告㊃㊉

張資存五十萬元，以上共收五十萬〇九百七十元，連前總計一千四百五十八萬六千九百七十元。

餘姚路火災 捐款報告㊂㊂

無名氏（收據八七五）三十萬元，傅雅亭十萬元，殷春留，蔡培元各五萬元，無名氏（收據八七三）陳千元，柳蔡譜，木氏一千元，無名氏（收據八七四）二萬一千元，以上共收八千七百元，連前結存一千七百萬〇四千三百九十元。

今有草藥秘方 患者毋須憂慮 肺病生路

補肺露 本品依照祖傳秘方，以草藥主治肺癆，咳嗽，吐血，久咳，效能特著……

（東方飯店對面）五馬路七一四號 採芝堂

西冷印社 潛泉印泥

發行所上海廣東路三九號 電話一八九三一

本社特請名家篆刻牙章石章，銅章象牙名印，木料水晶……

矽炭銀 AGSICOL

保護腸胃安全

飯後服用三片 可防腸胃疾患

矽炭銀爲特異之腸胃病聖藥，主治泄瀉，腹痛，痢疾及一切腸胃病，功效特靈

民生藥廠出品

上海內河輪船公司 杭州線 即日起放輪

收貨處 利濟合記公司

煤球！

性病治法

自瀆遺精 早洩陽痿

英語發音拼法規範

青年良伴 知識寶鑰 鍛鍊 六月號出版

徵求店面

顧坤伯畫展

日期：六月五日至十一日 地址：成都路中國畫苑

專收 擱樓木料 器鐵 根記

狐臭 家楊力銓醫師 負責根治狐臭

丁駿聲鳴謝

新亞青黴素 治療膿腫炎 功效如神

帆船出售

◉徵求◉火油◉

上海 南京 宏業製帽棉織廠啓事

劉立志 肛門病

人造瞳人術

劉鴻生先生追悼大會啓事

陳宅訃告

裘宅報喪

謝啓

謝啓

棘人黃浴沂 泣血稽顙

贈遺精白濁

上海同仁輔元堂鳴謝

中華電影聯合公司管理

大光明 李俊 泥江龍

大上海 莫忘今宵 山西 林冲

美琪 海燕 仇記

南京 鬼 喜相逢

大華 下集 印度之虎

國際 寶 歡

滬光 西施

金城 一代 嬌娃

金都 尤三姐 時今夜七半演

蘭心 春的魅惑

九星 猛門 老太婆

金國 郭德 阿 到上海

浙東 沉冤

紅寶 朝春花

明星 絕代佳人

龍門

大來 歸來

天宮 三集 驚天動地

國泰 阿Q現代

麗華 大義滅親

卡爾登 30場 連演 費穆先生不朽名作 今夜七時半演獻

步步登天堂 今晚演獻

大馬戲團 今晚演獻

金城 金千圖 四姊妹上舞台

蘭心 自由之花

新光 恨海 啞妻 未婚夫婦

黃金大戲院 麒麟童

大舞台 封神榜 上部三國 中部三國

共舞台 白蛇傳 易方朔

中國 四集 三集

皇后大戲院

天蟾舞台

皇后 泣殘紅

大中華

新都

分類廣告

徵求 派克筆 注射 表 木器 白凡 糖水 洋燭 徵百貨 腳踏車 包飯 裝西 愛亭表 台灣蓆 自由車 大江南 拍賣 出售 遺失